

Fundada el 12 de diciembre de 1961. Con Personería Jurídica aprobada por el Poder Ejecutivo el 24 de noviembre de 1964.  
Redactora Responsable: Obst. Teresa González Scarela

# Resultado de las elecciones en nuestra Asociación para la renovación de autoridades

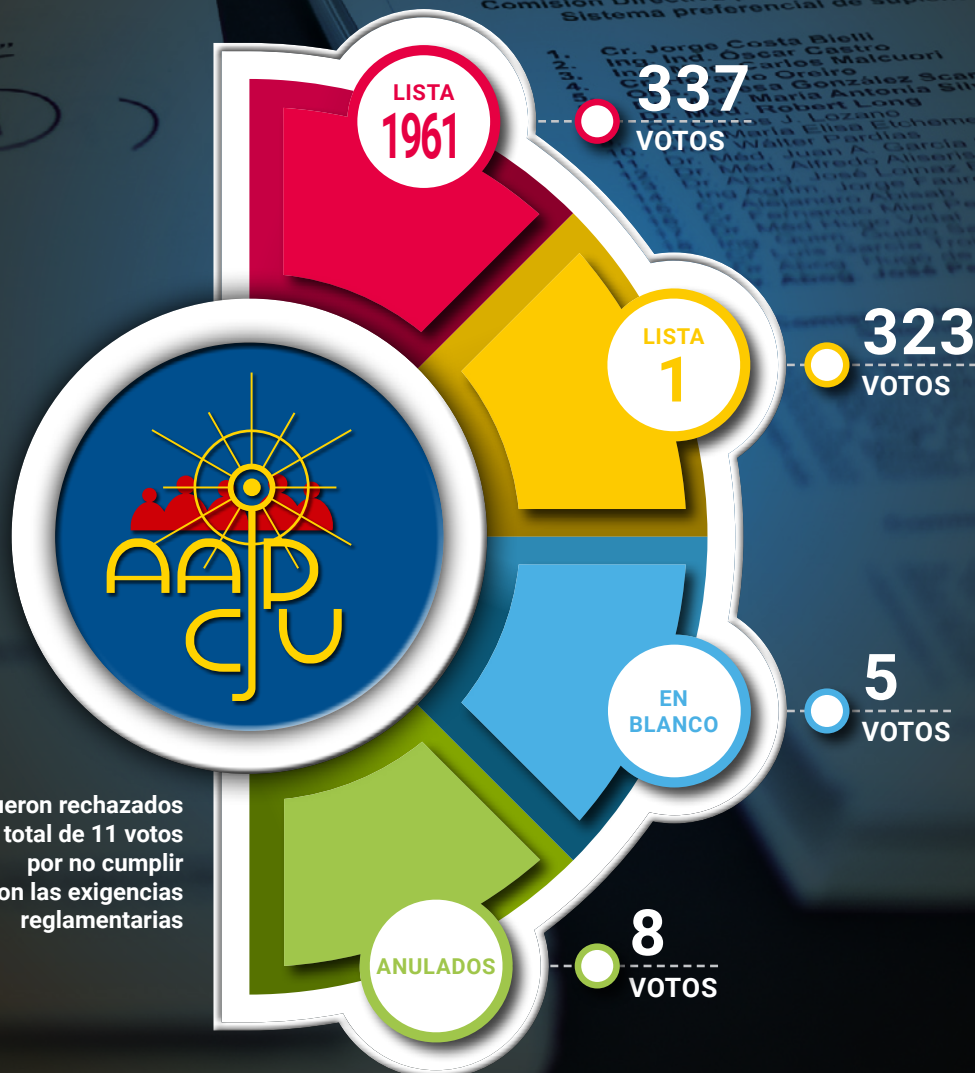



Asociación de Afiliados a la Caja de Jubilaciones y Pensiones de Profesionales Universitarios

La Revista es una publicación oficial de la AACJPU, de edición mensual (menos en el mes de enero de cada año) y de distribución gratuita entre los socios, organismos públicos, comisiones parlamentarias y otros interesados en la temática de los profesionales Universitarios. Es la continuación del Boletín de la AACJPU N° 261 de junio de 2014.

# LA REVISTA

de la Asociación de Afiliados a la Caja de Jubilaciones y Pensiones de Profesionales Universitarios

## SUMARIO

JUNIO DE 2019 • REVISTA N° 316

### COMISIÓN DIRECTIVA

#### PRESIDENTE

Obst. Teresa González Scarela

#### 1<sup>ER</sup>. VICEPRESIDENTE

Dr. (Médico) Robert Long

#### 2<sup>DO</sup>. VICEPRESIDENTE

Dra. (Abogada) Liliana Cella

#### SECRETARIA

Dra. (Médica) María Cristina Mugerza

#### PROSECRETARIO

Cr. Jorge Costa Bielli

#### TESORERO

Cr. Hugo Martínez Quaglia

#### PROTESORERO

Ing. Washington González

#### VOCALES

Dr. (Médico) Odel Abisab

Dra. (Médica) Hilda Abreu

Arq. Juan Ackermann

Dra. (Médica) Beatriz Defranco

Dr. (Médico) José Rafael Di Mauro

Dra. (Abogada) Leticia Gómez

Dra. (Abogada) Graciela Zaccagnino

**Grupo de Trabajo:** Biblioteca

**Grupo de Trabajo:** Comité Coordinador art. 67 de la Constitución - Derogación del IASS.

### SUBCOMISIÓN DE COMUNICACIÓN INSTITUCIONAL:

#### COORDINADOR

Cr. Luis García Troise

#### SECRETARIA

Dra. María Cristina Mugerza

#### VOCALES

Cra. María Elisa Etchemendy

Cr. Carlos Lozano de Torres

Dr. José Rafael Di Mauro

- 03** Editorial | Una gremial organizada y visible
- 03** Asamblea General Ordinaria aprobó Memoria y Balance
- 04** Elecciones 2019 en la Asociación de Afiliados.
- 08** Memoria Bienal 2017 - 2019
- 12** Balance. Estados de Resultados
- 13** Estado de Situación Patrimonial
- 14** Amortizaciones de Bienes de Uso
- 15** Nota de los Estados Contables al 31 de marzo
- 16** Informe de la Comisión Fiscal
- 16** Petición Administrativa sobre demanda de nulidad
- 17** FONASA. Pormenores de los descuentos de 01 a 03/2019
- 20** Entretenimientos
- 21** Taller de literatura. Leonel
- 22** Acción solidaria del grupo de crochet
- 23** Adivinanzas: Enigma para entretenerse y acertar

La **Secretaría** funciona de lunes a viernes  
**Atención personal** de 13:30 a 19:00 horas.  
**Atención telefónica** de 11:00 a 19:00 horas.

#### PUNTUALIZACIÓN

Las opiniones establecidas en artículos y cartas firmados son de exclusiva responsabilidad de los firmantes. La revista de la Asociación de Afiliados a la Caja de Jubilaciones y Pensiones de Profesionales Universitarios deslinda cualquier tipo de compromiso con dichos conceptos.

#### DISEÑO

PANDORA  
 MARKETING Y COMUNICACIÓN.  
 pandora.com.uy

#### IMPRESIÓN

Gráfica Mosca  
 Tiraje : 4.500 ejemplares  
 Dep. Legal N° 374.408

**Dirección:** Av. 18 de Julio 1268. Esc. 107.  
 Montevideo, Uruguay. **Código Postal:** 11.100.  
**Tel.:** 29018850 • **Telefax:** 29007657  
 acpu1@adinet.com.uy • www.aacjpu.com

# Una gremial organizada y visible

## Estimados Afiliados:

En esta oportunidad, les dirijo una carta de despedida, porque seguramente, ustedes están recibiendo la Revista en el mes de junio, coincidiendo con el cambio de autoridades en nuestra Comisión Directiva.

Asumí el cargo de presidente con mi mayor responsabilidad en el hacer, en el hacer constructivo, buscando siempre el consenso. Siempre quedarán temas pendientes, porque de eso se trata la vida de las Instituciones.

Continuaremos aportando en el mismo sentido y quedan todos invitados a hacerlo así, aún a la distancia, valiéndose de los medios de comunicación que el presente nos pone a disposición.

Muchas gracias y a participar activamente en nuestra Asociación que ha demostrado ser la gremial de Afiliados a la Caja de Profesionales más organizada y visible.

**Obst. Teresa González Scarela**

## La Asamblea General Ordinaria aprobó la Memoria y el Balance

Con la participación de escaso número de asociados, al día siguiente al acto electoral se realizó la Asamblea General Ordinaria presidida por la Mesa de la Comisión Directiva con la presencia de la Obst. Teresa González Scarela en su calidad de Presidenta y la Dra. María Cristina Mugerza Sica como Secretaria.

La misma se llevó a cabo en el salón principal de nuestra sede social para considerar la Memoria y el Balance presentados por la Comisión Directiva, el informe elaborado por la Comisión Fiscal y proclamar las autoridades de acuerdo al resultado del acto electoral realizado el día anterior.

En cuanto a la Memoria Bienal 2017 - 2019 y el Balance Anual 2018 - 2019 se efectuaron comentarios respecto a los plazos de entrega de los documentos como para que los Asambleístas tengan el tiempo suficiente para su lectura y análisis. Puestos a consideración ambos documentos, fueron aprobados por amplia mayoría, dos abstenciones.



No hubo objeciones al informe presentado por la Comisión Fiscal y por unanimidad se proclamaron las autoridades de la Comisión Directiva, electas el día anterior.



**TODA LA INFORMACIÓN**

# Elecciones 2019 en la Asociación de Afiliados



Con un contratiempo mayor se inició la semana que debía realizarse la elección de autoridades en la Asociación. Un desperfecto en la distribución de la energía eléctrica en el edificio "Galería del Virrey" afectó al sistema de distribución del agua corriente, generándose una situación de sumo riesgo de incendio.

El desperfecto fue detectado por el personal de vigilancia y portería del edificio dando lugar a la intervención precoz de técnicos especializados que actuaron con solvencia y eficiencia, evitando un problema mayor.

No obstante las actividades de la Asociación estuvieron paralizadas durante toda la semana en tanto se efectuaban las reparaciones necesarias.

Esto determinó un giro de 180° en la planificación establecida debiéndose recurrir a los servicios del Hotel Four Points donde las elecciones transcurrieron con normalidad.

Es así. Las elecciones que renovaron la mitad de la Comisión Directiva (7 miembros en 14) y la totalidad de las Comisiones Fiscal y Electoral (tres miembros en cada una de ellas y sus respectivos suplentes, se llevaron a cabo en el primer piso del Hotel Four Points.

La mayor parte del tiempo transcurrió con un clima distendido y de confraternidad. Predominó un ambiente de colaboración y apoyo.

El acto eleccionario estaba previsto iniciarse a la hora 10:00. Sin embargo, las mesas recepto-

ras de votos se habilitaron unos minutos pasada la hora ante la necesidad de ajustar algunos detalles técnicos

Se instalaron 4 mesas. Tres para Montevideo y una para recibir votos del Interior.

**La mesa N.º 1 (A – I)** abrió integrada por la Cra. María Elisa Etchemendy, el Ing. Washington González y la Dra. Myriam Machado. En ella sufragaron 211 votantes. El primer afiliado que lo hizo fue el Arq. Juan Ackermann.

**La mesa N.º 2 (J – N)** inició la jornada integrada por la Dra. Dolores Holgado, el Ing. Carlos Malcuori y el Ing Agr. Raúl Chiesa, asistidos por la funcionaria administrativa Sra. Rossana Arambillete. Allí sufragaron 123 asociados y la primera persona que lo hizo fue el socio José Rodríguez Rizo.

**La mesa N.º 3 (O - Z)** se instaló con la Lic. Neira Soria, la Dra. Myriam Pini y el Dr. José Difilippo. Fueron asistidos por la funcionaria administrativa, Sra. Leticia Soca. En esta mesa estaba previsto que sufragaran 106 afiliados y el primero que lo hizo fue el socio Fernando Rodríguez Ruiz.

Los últimos afiliados en sufragar fueron los socios Dra. Piedad Márquez y el Dr. Jorge Stipanovic, que lo hicieron a las 17:59 horas.

Acompañó, durante todo el proceso la representante de la Corte Electoral, Sra. Alejandra Palomeque, quien permaneció hasta el final del escrutinio, asesorando y controlando que se cumplieran las disposiciones establecidas.

No habiendo más afiliados por sufragar, las mesas receptoras de votos cerraron puntualmente a las 18:00 horas.

### Los resultados esperados

A la hora 18:40, la Comisión Electoral integrada por la Dra. Laura Martínez, la Dra. Dolores Holgado y la Lic. Neira Soria, con el control de la representante de la Corte Electoral Sra. Alejandra Palomeque, el apoyo de las funcionarias administrativas Sras. Alejandra Amestoy y Rosana Vasallo y con la presencia de los delegados de las dos listas participantes en la elección, Dr. José Antonio García Rígoli y Dr. Alfredo Aliceris por la 1961 y la Dra. Liliana Cella con la Dra. Julia Odella por la lista 1 iniciaron el escrutinio. El resultado fue el siguiente:

	LISTA 1	LISTA 1961	EN BLANCO	ANULADOS	TOTAL
<b>Mesa 1</b>	<b>109</b>	<b>98</b>	<b>2</b>	<b>2</b>	<b>211</b>
<b>Mesa 2</b>	<b>58</b>	<b>60</b>	<b>2</b>	<b>3</b>	<b>123</b>
<b>Mesa 3</b>	<b>63</b>	<b>41</b>	<b>1</b>	<b>1</b>	<b>106</b>
<b>Sub total Montevideo</b>	<b>230</b>	<b>199</b>	<b>5</b>	<b>6</b>	<b>440</b>
<b>Mesa 4</b> Sub total Interior	<b>93</b>	<b>138</b>	<b>0</b>	<b>2</b>	<b>233</b>
<b>VOTOS TOTALES EN TODO EL PAÍS</b>	<b>323</b>	<b>337</b>	<b>5</b>	<b>8</b>	<b>673</b>

Rechazados: 11 Votos

DEPARTAMENTO	VOTOS	DEPARTAMENTO	VOTOS	DEPARTAMENTO	VOTOS
Artigas	12	Florida	5	Rocha	13
Canelones	49	Lavalleja	17	Salto	23
Cerro Largo	8	Maldonado	43	San José	2
Colonia	23	Paysandú	16	Soriano	0
Durazno	12	Río Negro	4	Tacuarembó	1
Flores	6	Rivera	6	Treinta y Tres	0
<b>TOTAL DEL INTERIOR (descontados 11 votos rechazados)*</b>					<b>233</b>

\*Junto con los votos del interior, se recibieron 4 votos por correspondencia de socios de Montevideo

## TOTALES POR DISTRIBUCIÓN GEOGRÁFICA

Sub Total de Montevideo (lista 1 + 1961)	429
Sub Total de Interior (lista 1 + 1961)	231
<b>Total del país</b>	<b>660</b>
Sub Total de lista 1 en Montevideo	230
Sub Total de lista 1 en el Interior	93
<b>Total de lista 1 en todo el país</b>	<b>323</b>
Sub Total de lista 1961 en Montevideo	199
Sub Total de lista 1961 en el Interior	138
<b>Total de Lista 1961 en todo el país</b>	<b>337</b>

# Nuevas Autoridades

De acuerdo al resultado de la elección la próxima Directiva quedará integrada por:

- 1• Cr. Jorge Costa Bielli
- 2• Ing. Oscar Castro,
- 3• Ing. Carlos Malcuori,
- 4• Cr. Horacio Oreiro,
- 5• Dra. Teresa González,
- 6• Dr. Robert Long,
- 7• Dra. Leticia Gómez,
- 8• Dra. Beatriz Defranco,
- 9• Dr. José Rafael Di Mauro,
- 10• Dra. Liliana Cella,
- 11• Obst. Julieta Izquierdo,
- 12• Dra. María Cristina Mugerza,
- 13• Cr. Hugo Martínez Quaglia y
- 14• Dra. Graciela Zacagninno

### COMISIÓN FISCAL

- 1• Cr. Daniel Mathó
- 2• Cr. Luis Bellini Giriboni
- 3• Cra. Gladys Igarzábal

### COMISIÓN ELECTORAL

- 1• Dra. Laura M. Martínez
- 2• Dr. Bernardo Barbot
- 3• Dra. Dolores Holgado



# Registro fotográfico de las elecciones de mayo de 2019



# Memoria Bienal

## 2017-2019

ESTADOS DE SITUACIÓN PATRIMONIAL  
Y ESTADOS DE RESULTADOS  
EJERCICIOS 2018 - 2019





La memoria descripta a continuación, corresponde al período 2017 - 2019, durante el cual los cargos de Presidente y Secretario fueron desempeñados de acuerdo al siguiente detalle:

- A• Período 28/06/2017 al 26/02/2018**  
**Presidente: Dra. Leticia Gómez**  
**Secretario: Dr. Mario Cabrera**
- B• Período 26/02/2018 al 18/07/2018**  
**Presidente: Dra. Leticia Gómez**  
**Secretario: Juan Ackermann**
- C• Período 20/07/2018 al 12/11/2018**  
**Presidente: Dra. Beatriz De Franco**  
**Secretaria: Obst. Teresa González Scarella**
- D• Período 26/11/2018 al 30/04/2019**  
**Presidente: Obst. Teresa González Scarella**  
**Secretaria: Dra. Ma. Cristina Muguerza**

## Gremiales

### DIRECTORIO de la CJP

- Solicitud de informes sobre los motivos, explicaciones y fundamentos por la existencia de diferencias en menos en los resultados consolidados de los años 2015 y 2016. **Julio 2017.**
- Reunión con Directorio. **Setiembre 2017.**
- Envío de nota indicando la resolución del TAP de 1er. turno que anula las resoluciones del 22 de junio de 2016 sobre las prestaciones de salud, y reclamando su aplicación a todos quienes eran sus beneficiarios. **Noviembre 2017.**
- Conflicto con AFCAPU. Envío de nota a la CJP y declarar a nuestra Directiva en sesión permanente mientras se mantenga el conflicto. **Marzo 2018.**
- Entrevista solicitando Universalización del Seguro de Salud y su complemento y participación en reforma de la Ley Orgánica. **Marzo 2019.**

## ASAMBLEAS

### Noviembre 22, 1917

Asamblea informativa sobre reseña de las actuaciones cumplidas en el Directorio de la CJPPU desde la asunción de las nuevas autoridades.

### Mayo 15, 2018

Asamblea que resuelve participación activa en la campaña de recolección de firmas para modificar el art. 67 de la Constitución, creación a tales efectos de un Comité Coordinador, un Grupo de Trabajo y una Comisión de Financiación.

## LEY ORGÁNICA 17.738

- Rechazo del proyecto de modificación de la Ley Orgánica enviado por la CJP. **Julio 2017.**
- Presentación de algunos criterios a tener en cuenta ante la eventual elaboración de un proyecto de reforma por parte de nuestra Asociación. **Noviembre 2017.**

## RECOLECCIÓN DE FIRMAS PARA PLEBISCITAR MODIFICACIÓN ART. 67 DE LA CONSTITUCIÓN

- Encarte de planillas en Revista institucional.
- Solicitud de permiso a la Intendencia de Montevideo en tres puntos de la ciudad para recolectar firmas.



- Realización de una conferencia de prensa para difusión de los motivos de la reforma y su apoyo por parte de nuestra asociación. **Diciembre 2018.**
- Envío masivo de mensajes telefónicos y mails a socios.
- Contactos con MODECO 67

## PRÉSTAMOS BROU

- Gestiones ante Directorio de la CJP.
- Solicitud de entrevista a presidente del BROU.

## SOCIOS

- Fijación de viáticos por concepto de traslado, alimentación y hotelería para socios residentes en el interior que actúen en Comisión Directiva, Fiscal y Electoral. **Agosto 2017.**
- Fijación de viáticos por concepto de traslado para socios residentes en el interior que son convocados a Subcomisiones. **Diciembre 2017**
- Visita de representantes de Comisión Directiva a los Dptos. de Paysandú y Salto. **Diciembre 2017**
- Homenaje al Dr. José Pedro Gianero. **Julio 2018**
- Aprobación franqueo pago para votantes del Interior. **Marzo 2019**

Dpto. de Paysandú. **Agosto 2017.**

- Finalización del contrato con IMPREART. **Agosto 2018.**
- Contrato, previo llamado a licitación, con las empresas PANDORA para diagramación y Gráfica MOSCA para impresión. **Setiembre 2018, con sucesivas renovaciones hasta Mayo 2019.**
- Establecimiento de fechas para recepción de material y entrega para diagramación e impresión. **Julio 2018**

## WEB

- Adaptación de página web para celulares y Tablet, y aumento de su capacidad a 10 gigas. **Diciembre 2018.**
- Puesta al día y mantenimiento de la web. **Diciembre 2018 – Mayo 2019.**

## Recursos Humanos

- Contratación de personal temporal para cubrir ausencia prolongada por enfermedad de funcionaria administrativa titular. **Febrero 2019.**
- Contratación de auxiliar de limpieza con 8 horas. **Abril 2019.**

## Comunicación Institucional

### PUBLICACIONES EN PRENSA

- De la resolución del Tribunal de Apelaciones de 1<sup>er</sup> turno declarando la nulidad de las resoluciones del 22/06/2016 referidas a la compensación por salud y su complemento para un grupo de pasivos.

### REVISTA

- Mejora en el sistema de distribución en el

## Cursos y talleres

- Reanudación del Taller de Gimnasia Mental en Dpto. de Salto. **Marzo 2018.**
- Realización y evaluación de encuestas de satisfacción de coordinadores y asistentes a cursos y talleres. **Diciembre 2018.**
- Reunión con coordinadores para conocer necesidades y nuevos proyectos. **Diciembre 2018.**
- Incorporación de talleres de Cine, Fotografía y Talla en Madera. **Diciembre 2018.**

- Aprobación de subvención, a nuestros afiliados, del 50% de costo de curso sobre “El ballet dentro de la historia de la cultura” a desarrollarse en la ciudad de Paysandú. *Abril 2019.*

## Sede Social

- Concreción del reclamo ante Intendencia Municipal y trámites judiciales por afectación de nuestra planta a punto de partida de pérdidas de agua en otras unidades.
- Cambio de piso de sector administración y acondicionamiento de su red eléctrica
- Reposición de sillas y escritorios en sector administrativo.
- Recambio de equipos de aire acondicionado.
- Compra de 30 sillas con mesa rebatible para salón de cursos.
- Arreglos de carpintería en múltiples sectores.
- Cambio de sistema de audio en salón principal.
- Adquisición de laptop y proyector para ser utilizados en cursos.

*Estas acciones fueron realizadas entre diciembre 2018 y marzo 2019*

## Durante todo el período bienal

- Confección y seguimiento trimestral del Presupuesto de la Asociación.
- Balances y estados de resultados trimestrales económico financieros.

**Dra. María Cristina Muguerza**  
Secretaria

**Obst. Teresa González Scarella**  
Presidente

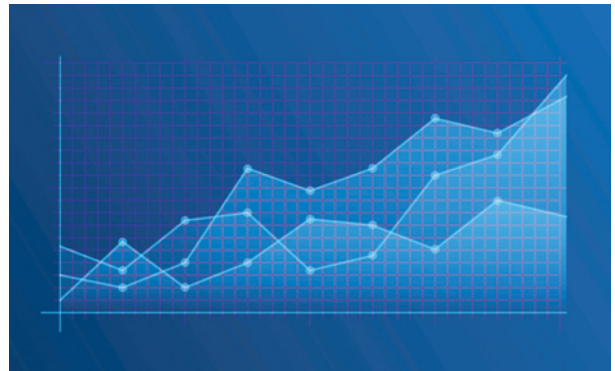

### INFORME DEL TESORERO

**Cr. Hugo Martínez Quaglia**

Marcada evolución positiva determinó el Tesorero para la situación económica – financiera de la Asociación.

Los guarismos indicados surgen de los estados contables presentados a la Comisión Directiva. Se aprecia en ellos, una marcada evolución positiva de los ingresos, en especial los derivados del rendimiento de sus activos financieros (intereses de colocaciones y diferencias de cambio).

Comparados dichos ingresos, con un nivel de egresos prácticamente estable en el tiempo en cuanto a su cuantía (por menores costos de asambleas y de las elecciones del ejercicio anterior frente a mayores costos de funcionamiento del último ejercicio, arroja un incremento de las utilidades de \$ 1.666.037, de un ejercicio a otro.

Tal evolución explica, en forma conjunta con un aumento del activo financiero (disponibilidades e inversiones) de \$ 3.952.465 y de un menor monto del escaso pasivo de \$ 172.099, que el patrimonio institucional aumentara en \$ 3.975.968, quedando establecido en \$ 24.374.321, equivalentes a U\$S 727.934 al tipo de cambio al cierre del último ejercicio (\$ 33,484).

Finalmente un aspecto también destacable de la situación económico-financiera de nuestra Institución, es que, la mayor parte de su patrimonio (57%) está constituido por activos financieros de fácil disposición y convertibilidad, frente a un 43% de sus activos fijos (inmuebles, mobiliario y equipos).



# ASOCIACIÓN DE AFILIADOS DE LA CAJA DE JUBILACIONES Y PENSIONES DE PROFESIONALES UNIVERSITARIOS

## Balance

Valores a moneda corriente

<b>ESTADOS DE RESULTADOS</b>	<b>1/4/2018 - 31/3/2019</b>	<b>1/4/2017 - 31/3/2018</b>
<b>RECURSOS</b>		
Ingresos por actividad	11.107.265	10.303.700
Cuotas Sociales	11.107.265	10.303.700
<b>Otros Ingresos</b>	<b>2.581.870</b>	<b>1.809.833</b>
Avisos	33.642	17.871
Donaciones	232.866	216.225
Matrícula de cursos	2.315.362	1.575.737
<b>Resultados financieros</b>	<b>762.521</b>	<b>368.212</b>
Intereses bonos y bancarios	75.339	64.401
Intereses Letras Regulación Monetaria	407.702	323.818
Diferencias de Cotización	279.480	-20.007
<b>TOTAL DE RECURSOS</b>	<b>14.451.656</b>	<b>12.481.745</b>
<b>GASTOS</b>		
<b>GASTOS DE ADMINISTRACIÓN</b>		
Remuneraciones y Cargas Sociales	2.583.758	2.497.687
Honorarios -taquígrafa	308.088	302.058
Honorarios Profesionales	761.874	355.247
Revista - imprenta	950.913	885.434
Distribución de revista y correspondencia	812.390	1.039.918
Papelería y fotocopias	106.594	105.652
Actividades sociales- Eventos interior	62.396	169.120
Gastos comunes	328.200	406.000
Gastos telefónicos y energía	367.968	339.922
Seguros	59.207	50.825
Impuestos - IMM, Primaria	88.240	84.180
Gastos informática	215.704	223.091
Cafetería	82.704	89.764
Amortizaciones	449.422	474.034
Gastos TV cable	19.924	21.954
Cursos varios	1.997.105	1.809.337
Gastos de afiliaciones	0	27.706
Avisos	7.389	0
Gastos de elecciones	0	214.785
Gastos generales (locomoción, otros)	160.158	98.398
Gastos de limpieza	503.966	328.583
Reparaciones y otros	124.801	49.598
Gastos bancarios	109.034	84.698
Oposición Resoluciones CPU	0	299.948
Honorarios Declaraciones IASS	0	114.917
Gastos Reforma Art.67 Constitución	313.488	0
Viáticos	62.365	38.544
Gastos Asambleas	0	60.514
<b>TOTAL DE GASTOS</b>	<b>10.475.688</b>	<b>10.171.914</b>
<b>RESULTADO DEL PERIODO</b>	<b>3.975.968</b>	<b>2.309.831</b>

# ESTADO DE SITUACIÓN PATRIMONIAL AL 31 DE MARZO DE 2018 y 2019

Valores a moneda corriente

			<u>31/03/2018</u>		<u>31/03/2019</u>
<b>ACTIVO</b>					
<b>ACTIVO CORRIENTE</b>					
<b>Disponibilidades</b>		637.560	8.619.807	254.495	4.204.575
Caja	3.301		3.300		
Cobranza a depositar y tarjetas	634.259		251.195		
<b>Bancos</b>		7.982.247		3.950.080	
Banco República C.de Ahorro M/E	1.999.815		782.312		
Banco Republica C/C M/N	5.915.638		3.153.307		
Banco República C.de Ahorro M/N	66.794		14.461		
<b>Inversiones Temporarias</b>		4.401.427	4.401.427	4.966.869	4.966.869
Bonos del Tesoro	0		893.402		
Depósitos Plazo Fijo	401.427		373.467		
Letras de Regulación Monetaria	4.000.000		3.700.000		
<b>Otros Créditos</b>		980.371	980.371	877.696	877.696
Caja Profesionales Universitarios	953.727		877.696		
Anticipos a Proveedores	26.644				
<b>TOTAL DE ACTIVO CORRIENTE</b>			<b>14.001.605</b>		<b>10.049.140</b>
<b>ACTIVO NO CORRIENTE</b>					
<b>Bienes de Uso</b>			10.585.557		10.734.153
Inmuebles	13.402.429		13.402.429		
Amort. Acum. de Inm.	-3.171.638	10.230.791	-2.903.589	10.498.840	
Muebles	761.874		678.204		
Amort. Acum. de Muebles	-624.176	137.698	-556.356	121.848	
Equipos e Instalaciones	1.140.845		970.399		
Amort. Acum. de Equipos e Inst.	-970.487	170.358	-873.447	96.952	
Equipos de Computación	534.721		495.161		
Amort. Acum. Equipos de Comp.	-495.161	39.560	-478.648	16.513	
Libros	310.964		303.814		
Amort. acum., De Libros	-303.814	7.150	-303.814	0	
<b>TOTAL ACTIVO NO CORRIENTE</b>			<b>10.585.557</b>		<b>10.734.153</b>
<b>TOTAL DE ACTIVO</b>			<b>24.587.162</b>		<b>20.783.293</b>
<b>PASIVO</b>					
<b>PASIVO CORRIENTE</b>					
<b>Deudas comerciales</b>	47.341		47.341	213.911	213.911
<b>Deudas diversas</b>		46.133	46.133	52.310	52.310
Banco Previsión social y sueldos	46.133		52.310		
<b>Previsiones</b>	119.367		119.367	118.719	118.719
<b>TOTAL DEL PASIVO</b>			<b>212.841</b>		<b>384.940</b>
<b>PATRIMONIO</b>		24.374.321	24.374.321	20.398.353	20.398.353
Patrimonio	20.398.353		18.088.522		
Resultado del ejercicio	3.975.968		2.309.831		
<b>TOTAL DEL PATRIMONIO</b>			<b>24.374.321</b>		<b>20.398.353</b>
<b>TOTAL PASIVO y PATRIMONIO</b>			<b>24.587.162</b>		<b>20.783.293</b>

# Cuadro de amortizaciones de los bienes de uso

## AÑO 2019

RUBROS	INMUEBLES	MUEBLES	EQUIPOS E INSTALACIONES	EQUIPOS DE COMPUTACIÓN	LIBROS	TOTAL
VALORES AL INICIO	13.402.429	678.204	970.399	495.161	303.814	15.850.007
BAJAS						
ADQUISICIONES	0	83.670	170.446	39.560	7.150	300.826
VALORES AL CIERRE	13.402.429	761.874	1.140.845	534.721	310.964	16.150.833
AMORT. ACUM. AL INICIO	2.903.589	556.356	873.447	478.648	303.814	5.115.854
BAJAS	0	0	0	0	0	
AMORTIZACIÓN	268.049	67.820	97.040	16.513	0	449.422
AMORT. ACUM. AL CIERRE	3.171.638	624.176	970.487	495.161	303.814	5.565.276
VALOR NETO	10.230.791	137.698	170.358	39.560	7.150	10.585.557

## AÑO 2018

RUBROS	INMUEBLES	MUEBLES	EQUIPOS E INSTALACIONES	EQUIPOS DE COMPUTACIÓN	LIBROS	TOTAL
VALORES AL INICIO	13.198.815	668.806	963.693	495.161	303.814	15.630.289
BAJAS						
ADQUISICIONES	203.614	9.398	6.706			219.718
VALORES AL CIERRE	13.402.429	678.204	970.399	495.161	303.814	15.850.007
AMORT. ACUM. AL INICIO	2.639.613	489.475	777.078	462.135	273.519	4.641.820
BAJAS	0	0	0	0	0	
AMORTIZACIÓN	263.976	66.881	96.369	16.513	30.295	474.034
AMORT. ACUM. AL CIERRE	2.903.589	556.356	873.447	478.648	303.814	5.115.854
VALOR NETO	10.498.840	121.848	96.952	16.513	0	10.734.153



# ASOCIACIÓN DE AFILIADOS DE LA CAJA DE JUBILACIONES Y PENSIONES DE PROFESIONALES UNIVERSITARIOS

## Notas a los estados contables al 31 de marzo de 2019

Los Estados Contables se encuentran a valores corrientes y los rubros en moneda extranjera están valorados a cotización de dólar de cierre de fin de mes, tipo de cambio interbancario comprador 1U\$S = \$ 33,484

En el ejercicio cerrado a marzo 2018 el tipo de cambio interbancario comprador era de 1U\$ = \$ 28,389

### DISPONIBILIDADES

BROU Caja de Ahorro en moneda extranjera U\$S 59.724,50

Cobranza a Depositar \$ 634.259, incluye depósitos a realizar por tarjetas de crédito correspondientes a cobro de matrículas.

### INVERSIONES TEMPORARIAS

Los Plazos fijos se encuentran en BROU según detalle:

Plazo Fijo U.I.: \$ 401.427 (UI 97.082)

Vto. 27/5/2019. Tasa 0,8% anual.

Cotización U.I.: 4,1349

Letras de Regulación Monetaria \$ 4.000.000

Vto. 26/04/2019. Tasa 9.5%

### BIENES DE USO

Las compras de Bienes de Uso se realizaron exclusivamente con las disponibilidades.

Los bienes de uso se amortizan al año siguiente de su adquisición.

Las tasas de amortización son las siguientes: Muebles y Útiles 10%, Equipos e instalaciones 10%, Inmuebles 2%, Equipos de computación 33% y de Libros 10%

### DEUDAS COMERCIALES

BSE \$ 1.763, Romis \$ 1.708, ANTEL \$ 6.077, UTE \$ 10.128, Blika S.A. \$ 4.119, Todoficina \$ 2.030, L'Avenir \$ 12.000, IT Consulting \$ 9.516

### DEUDAS DIVERSAS

BPS por el mes de marzo \$ 37.130.  
IRPF \$ 15.180

### PREVISIONES

Incluye salario vacacional y aguinaldo

### AJUSTE POR INFLACIÓN

No se realiza el ajuste por Inflación debido a aplicación de normas contables.

Se presentan los Estados Comparativos a valores históricos del ejercicio 2018 y 2019

### ESTADO DE RESULTADOS

Remuneraciones y Cargas Sociales se integra con los sueldos del personal administrativo.

Los sueldos de los coordinadores están incluidos en el rubro Cursos varios

### POSICIÓN EN MONEDA EXTRANJERA

	Año 2018	Año 2019
	Dólares	Dólares
Posición Activa	27.557	59724
Inversiones Temporarias	30.000	
TOTAL	51.472	59.724
Posición Pasiva	-	-
SALDO	51.472	59.724

# Informe de la Comisión Fiscal

En Montevideo, el 2 de mayo del 2019. Siendo las 14.30 hs se reúne la Comisión Fiscal de la Asociación de Afiliados de la Caja de Jubilaciones y Pensiones de Profesionales Universitarios, con la presencia de sus integrantes Cra. Gladys Igarzabal, Cr. Osvaldo Montgomery, para tratar el Estado de Situación Patrimonial al 31 de marzo de 2019 y los Estados de Resultados por los períodos: 1.º de abril 2017 al 31 de marzo 2018 y 1.º de abril 2018 al 31 de marzo 2019. Los Estados Contables fueron presentados por el Tesorero de la Institución.

La Comisión Fiscal ha examinado los mencionados Estados Contables de acuerdo al art. 33 de los Estatutos y ha obtenido todas las explicaciones y aclaraciones que ha considerado necesarias de parte del Tesorero y el Contador de la Institución.

Del examen realizado, a juicio de la Comisión Fiscal, los Estados Contables mencionados



presentan razonablemente la situación patrimonial de la Asociación al 31 de marzo 2019 y los resultados por los períodos: 1.º de abril del 2017 al 31 de marzo de 2018 y 1.º de abril de 2018 al 31 de marzo 2019. Por lo tanto, se recomienda a la Asamblea su aprobación.

Se levanta la sesión siendo las 16.00 Hs.

Cra. Gladys Igarzábal

Cr. Osvaldo Montgomery

## Petición Administrativa para quienes no lograron resolución favorable o no se presentaron en tiempo

Ponemos en conocimiento de los afiliados, que en virtud de los logros obtenidos mediante Sentencias que acogieron la demanda de nulidad interpuesta en relación a la Compensación de Gastos de Salud y su complemento, se procederá a realizar una petición administrativa, (art.10 de Ley N°17.738), para aquellos afiliados que fuera rechazada la demanda de nulidad interpuesta; o para quienes no se hubieren presentado en tiempo y forma.

Los interesados deben contactarse con el estudio de

los **Dres. Ramiro Olmos y Eduardo Albistur**,  
al teléfono: **2903 08 89**

a efectos de obtener la información necesaria respecto al procedimiento a seguir y sus costos.

# Pormenores de los descuentos de enero, febrero y marzo de 2019



**GERENCIA DE DIVISIÓN AFILIADOS**  
Informe elaborado por el Gerente de División Afiliados, Cr. Diego Lemus.

**DEPARTAMENTO DE PRESTACIONES**  
Sector Liquidación

## **A• PROCEDIMIENTO DISPUESTO POR BPS PARA GESTIÓN DE FONASA**

- Existen dos mecanismos de aportación:

Sistema de “porcentaje” (numeral 1, art 1°, ley 18731): donde cada Caja calcula el descuento mes a mes como un porcentaje sobre los haberes de pasividad que paga esa Caja (puede ser 4,5%, 6%, 6,5% u 8% según la cobertura que brinde o no el pasivo a sus hijos y cónyuge). Un sistema que permite el funcionamiento autónomo de la Caja respecto al BPS.

Sistema de “monto” (numeral 2, art 1°, ley 18731); se descuenta un monto determinado por BPS (resultado de aplicar el % correspondiente a la persona, sobre el total de pasividades), y ordenado descontar en la Caja donde percibe la mayor pasividad. Este sistema no permite un funcionamiento autónomo de la Caja respecto a BPS, ya que implica

BPS calcula el FONASA monto de cada mes en base a los haberes del mes anterior. Por ejemplo, el FONASA monto descontado en marzo/19 fue calculado en base a los haberes reportados por todas las cajas al BPS correspondientes a las pasividades de febrero/19.



## B. AJUSTE DE PASIVIDADES 2019

- En enero/19 se aplicó el ajuste provisorio de pasividades: 7,75%
- En febrero/19 se aplicó el ajuste definitivo de pasividades: 8,38%

## C. PAGO de RETROACTIVIDADES por FALLO del TRIBUNAL de APELACIONES en lo CIVIL (TAC)

En enero/19 se pagó la retroactividad de beneficios de salud a aproximadamente 700 pasivos que tuvieron fallo favorable del TAC respecto a la RD 312 de 2016. Este ajuste incrementó sensiblemente los haberes de enero de estas personas respecto a los haberes del resto del año. Aproximadamente 300 de estas personas aportan por el sistema de FONASA monto.

## D. CORRECCIÓN DE DESFASAJE DE FONASA

En enero/19 se corrigió el desfase de FONASA comenzando a descontar el FONASA corriente (enero/19) y difiriendo el descuento del FONASA pendiente de diciembre/2018 en 6 cuotas de enero/19 a junio/19. (concepto en recibo: "SNS pendiente")

## INCIDENTE GENERADO EN EL FONASA MONTO

En el mes de febrero/19 BPS envió el archivo de descuento de FONASA "Monto", luego de haberse generado las pasividades del mes de acuerdo con el cronograma de pasividades. Esto originó la necesidad de replicar el descuento de enero/19 en febrero/19 y corregir en el mes de marzo/19 las diferencias que se pudieran haber generado, principalmente para el grupo de 700 pasivos comentados en el punto "C". Se resume a continuación el detalle mes a mes:

- 1• Enero/2019: se realizó el descuento del FONASA sin inconvenientes, de acuerdo a la información recibida oportunamente de BPS.
- 2• Febrero/2019: a raíz del envío tardío del archivo de descuento de FONASA "Monto" no fue posible descontar los importes ordenados por BPS para febrero/19, por lo que se replicó

el descuento de enero/2019, generándose un ajuste futuro para marzo/19. (De acuerdo con los procedimientos establecidos para estas situaciones)

- 3• Marzo/2019: BPS mandó en tiempo el archivo de descuento de FONASA "Monto" por lo que fue posible descontar en marzo/19 el importe ordenado para ese mes.

Adicionalmente se descontó:

- 3.1. El ajuste de febrero/19 de acuerdo con lo explicado en el numeral 2.
- 3.2. Un segundo ajuste de enero/19 ordenado por BPS.

Este segundo descuento fue ordenado en forma duplicada por parte de BPS. Habiéndose realizado el reclamo correspondiente por parte de la CJPPU, desde BPS se informó que se realizará la devolución probablemente en el mes de mayo. En anexo se explica el origen del incidente.

4. Se suma en cada mes el diferimiento en 6 cuotas del FONASA correspondiente a 12/2018 comentado en el punto "D" del presente informe.



En resumen, algunos pasivos podrán constatar que en los recibos de enero/19 y febrero/19 presentan un descuento por FONASA "Monto" de igual importe (por la replicación del descuento de enero/19 explicada en punto 2), y en

el recibo de marzo/19 tendrán 4 descuentos de acuerdo a lo explicado en los puntos 3 y 4.

En consecuencia, para los pasivos AFECTADOS, figurarán los siguientes:

	<b>ENERO 2019</b>	<b>FEBRERO 2019</b>	<b>MARZO 2019</b>
<b>SNS MONTO</b>	Monto correspondiente a enero 2019	Monto correspondiente a enero 2019 (replicado)	Monto correspondiente a marzo 2019
<b>AJUSTE SNS</b>			Se descontó diferencia por febrero 2019, generada por la replicación explicada en el punto 2
<b>AJUSTE SNS MONTO</b>			Ajuste duplicado por BPS que se devolverá en mayo 2019 (explicado en punto 3.2)
<b>SNS PENDIENTE</b>	1/6 de FONASA diciembre 2018	2/6 de FONASA diciembre 2018	3/6 de FONASA diciembre 2018

## ANEXO

Del análisis de las sumas indicadas por BPS para ser descontadas en febrero/19, se detectó un descuento duplicado. El incremento de los haberes de enero/19 resultado del pago de la retroactividad por el fallo del TAC (referido en punto "C" del informe), impactó dos veces en los descuentos FONASA monto: por un lado, incidió en el ajuste por el mes de cargo enero/19, incluido en el archivo de febrero/19, y por otro en la determinación del importe a descontar por el mes de cargo febrero/19.

Dado que los haberes de un mes no deberían tener una doble incidencia en el cálculo del tributo, se realizaron gestiones ante el BPS para que se procese una devolución para estas personas. Se envió un archivo con todos los pa-

sivos detectados que se encontraban en esta situación, se agregó la información de haberes de enero/19 y de febrero/19 para que se constate la diferencia entre ambos importes, y se solicitó se procese la devolución.

Se recibió una respuesta positiva del BPS, informando que la devolución se procesó de la siguiente manera:

Pasivos que cobran pasividad en BPS y CJ-PPU: la devolución se incluyó en la liquidación de abril/2019 de BPS.

Pasivos que cobran solo en CJPPU: la devolución se incluyó en la pasividad de mayo/19, discriminada en el recibo con el concepto "Devolución SNS".

# Entretencimientos

## Palabras cruzadas

### 5 LETRAS

GOLPE  
LLANO  
MIRLO  
ORDEN  
PARED  
POBRE  
SUAVE  
TECHO

### 6 LETRAS

AMARGO  
HOMBRE  
IMAGEN  
OPINAR

### 7 LETRAS

AGOTADO  
ALEGRÍA  
CERILLA  
CLÁSICO  
DETENER  
NARANJA  
NEURONA  
NÓRDICO  
NORUEGA  
TOLERAR

### 8 LETRAS

ABSORBER  
CAMUFLAR

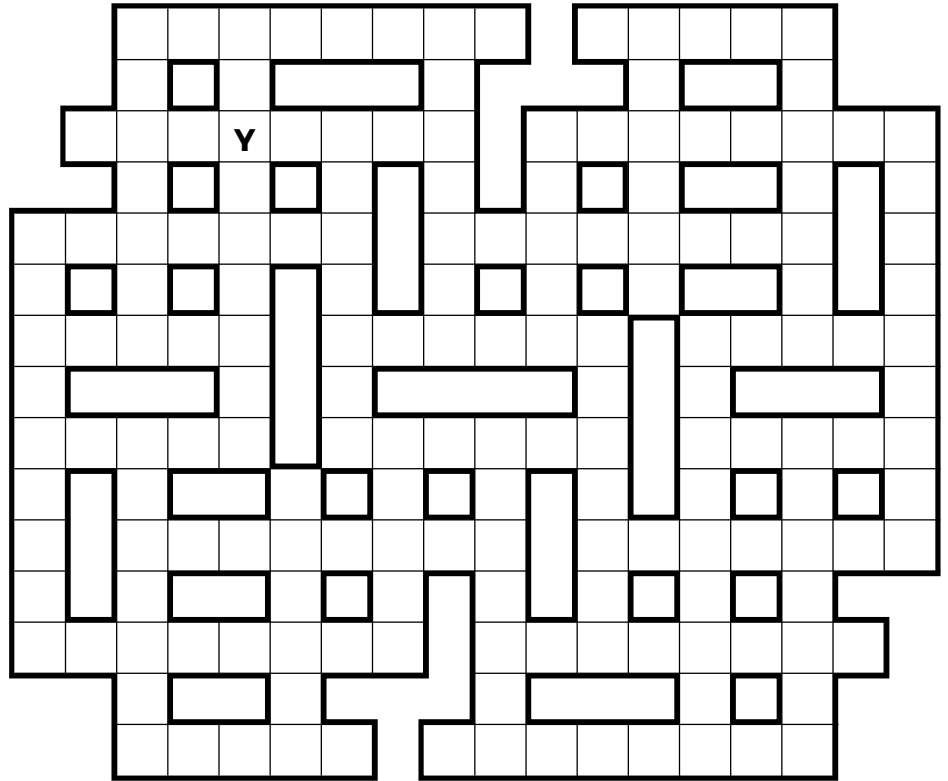

CARIÑOSO  
CREYENTE  
ENAMORAR  
GRATITUD  
OXIDABLE  
RELIGIÓN

### 9 LETRAS

DISCOTECA  
MAYORDOMO  
MUSCULOSO  
TELETEXTO

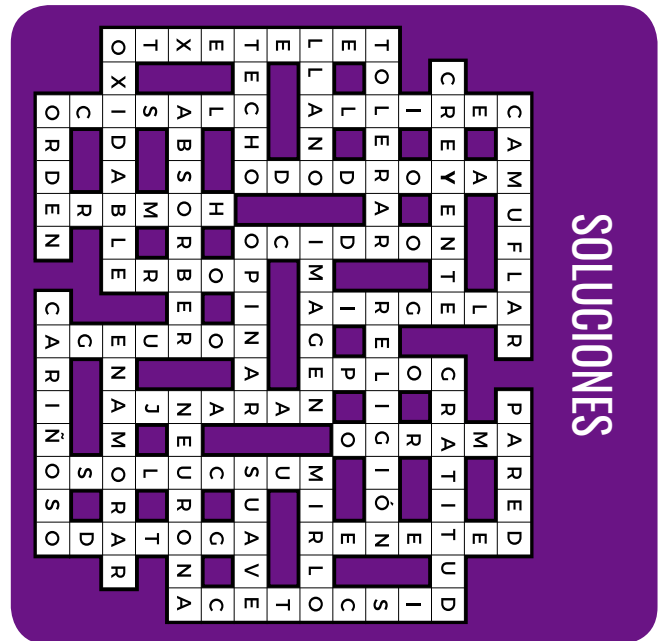

# Leonel

Corría el año 1950, ella cocinera, él peón de estancia cimarrona.

Los patrones vivían en la ciudad, aunque venían con mucha frecuencia. El administrador, el capataz, y los peones vivían en la estancia.

A Leonel le tocaba recorrer el campo desde las primeras horas del día hasta el atardecer, con una breve pausa al mediodía, para comer los guisos y asados que preparaba Ana, su mujer.

Fue difícil lograr vivir juntos, los padres de Ana lo rechazaban por la diferencia de edad, 21 años ella, 34 él, entonces-y por la vida un tanto azarosa, que según ellos, había llevado, tropero en Brasil, esquilador en España, y alguna cosa más. Abandonaron todo hacía 5 años y pidieron trabajo en la estancia, donde permanecerían a resguardo del encono familiar.

Ana era esbelta, pelo y ojos renegridos, chispeantes, extrovertida, con risa pronta a estallar. Movediza, semejaba a un inquieto animalito.

Leonel estaba enamorado de su mujer hasta los huesos; era fornido, manos curtidas, taciturno, observador de gentes y naturaleza, cumplidor con su trabajo, para él era una obligación y un disfrute. Salir en las madrugadas, a cielo, luminoso o inclemente, sentir los olores que manan de la tierra, de los animales, del caballo que monta, de los perros que acompañan y ayudan.

Con el oído atento al balido de una oveja llamando a su crío perdido, al bramido del padriño junto a la hembra recién parida, al encuentro de los toros. Y tanto más.

Los años transcurrieron pausadamente, hasta que Leonel empezó a observar a Ana, muy alegre cuando se reunían para comer y sobre todo el domingo, día de descanso. Los menos se iban al pueblo, los que quedaban armaban en el galpón, rueda de mate amargo, con guitarra, tortas fritas o pasteles de dulce de membrillo.

Ana participaba con entusiasmo, se divertía, pero desde hacía algún tiempo, se mostraba



## TALLER DE LITERATURA

Por: Elsa Viña Guillén

retraída, cada vez más, en la intimidad del cuarto que ocupaban.

Desconfió enseguida, no era la misma, algo estaba pasando a sus espaldas. Lo carcomieron los celos, una profunda amargura le corrió desde la entraña, pero nada dejó traslucir a su mujer.

Meses y meses, en forma obsesiva y en silencio cerrado, estuvo atento a los gestos y actitudes de los demás, buscando la respuesta que necesitaba.

Descartó al administrador, que vivía metido en su casa, con sus papeles, distante y casi ajeno. Y a Don Braulio, el capataz, guitarrero y cantor, conocido desde que él era chico, que ya pisaba los 60 años.

Un día vio desde lejos una vaca enterrada en un pantano; había que sacarla, no se perdonaría si la dejaba morir, no por el patrón, sino por el animal, de raza, precioso. Se sacó la camisa, hizo señas a los compañeros que estaban en el otro potrero, gritó pidiendo ayuda, no lo vieron ni oyeron.

Se metió solo en el monte, tenía que atravesarlo para llegar al pantano. Cuando estaba muy cerca, cambió de rumbo, porque le pareció oír risas del lado del membrillar. Caminó a zancadas, con apuro, estremecido.

Ella corrió despavorida, Don Braulio quiso manotear el revólver que tenía cerca. No lo dejó. Le puso el pie encima, desenvainó el puñal que siempre llevaba atravesado en la cintura, y se lo clavó con furia en el pecho. Lo sacó, siguió en busca de Ana, por donde la vio correr. Llegó cuando se hundía en el pantano más profundo.

Cundió el silencio; fue hasta la parte más baja donde estaba atascada la vaca; la enlazó certeramente, y empezó a cinchar para sacarla. El animal se movió poco a poco hasta que salió; la limpió con unas ramas, le hizo una cama al abrigo. La vaca se echó.

Cerrada la noche, se fue al galope tendido de su alazán.



# Acción solidaria del grupo de crochet



El pasado viernes 29 de marzo, el grupo de crochet que funciona en el ámbito de nuestra Asociación, realizó una donación a la Fundación MIR, de ropita para bebé elaborada por ellas, más algunas otros enseres que compraron para obsequiarles en la ocasión.

Los miembros de nuestro grupo de crochet agradecen a las señoras Inés Ferber, directiva, y Andrea Cappellini, contadora de la Fundación, quienes fueron los contactos para poder concretar la donación.

La Fundación MIR es una organización de la Sociedad Civil que desde junio del 2014 viene trabajando para colaborar en la búsqueda de respuesta a la realidad de niños y niñas cuyas familias se encuentran en situación de fragilidad de los cuidados parentales. Por lo tanto, la Fundación MIR es un proyecto abocado a la protección de bebés de 0 a 12 meses que pierden o ven interrumpidos los cuidados de sus familias de origen.

Trabaja por el fortalecimiento de las familias en diversos aspectos que tiendan a aumentar las capacidades de cuidado de los adultos que tengan vínculos significativos con cada niño o niña.

Forman parte de su equipo familias de acogimiento (Familias Amigas), las que solidariamente reciben a los niños y niñas y cuidan de ellos transitoriamente, mientras se desarrolla el trabajo con sus familias de origen.

Actualmente la Fundación MIR en convenio con INAU, se encuentra embarcada en un proyecto de gestión innovadora en nuestro país.

Se puede ser miembro de la Fundación MIR integrándose como "Familia Amiga", preferiblemente a partir de 25 años de edad, con disponibilidad de tiempo, espacio y dedicación para cuidar. Como "Voluntario" si te interesa colaborar de forma honoraria, o como "Empresa Amiga" si está dispuesta a colaborar y le interesa.

ING. RAMÓN VALVERDE

# Adivinanzas: Enigmas para entretenerse y acertar

Hoy ponemos al alcance del lector esta obra del Ing. Ramón Valverde Lareu, "150 adivinanzas rimadas" para que no se pierda esta tradición ingeniosa y divertida.

## Algunas definiciones de ADIVINANZA:

**RAE** - Especie de enigma para entretenerse y acertarlo.

**Casares** - Artificio que consiste en usar palabras de sentido equívoco o en varias de sus acepciones, ya sea por donaire, pasatiempo o ingenio.

**María Moliner** - Frase, dibujo, verso, etc. en que de una manera envuelta se describe algo para que sea adivinado por pasatiempo.

**Gárfer y Fernández** - Ingeniosa descripción en verso de un mensaje que el receptor debe descubrir. Es una tradición oral aprendida en la casa.

**1• Con las cabezas bien juntas nos paseamos elegantes, cualquiera diría que somos un collar para elefantes.**

**2• Somos dos buenas hermanas, una cincha y la otra guía; y tenemos tantos rayos como el sol de Andalucía.**

**3• Símbolos para los videntes y guías para la navegación; pero sin duda somos un prodigio de imaginación.**

**4• Aunque soy grande y poderoso mi carácter depende del viento; a veces estoy calmo y cariñoso, y otras en cambio, violento y furioso.**

## RAMÓN VALVERDE LAREU

Nació en Montevideo en 1936.

Cursó sus estudios en la Escuela Simón Bolívar, el Liceo Joaquín Suárez y la Universidad de la República, de la que egresó con título de Ingeniero Químico.

Trabajó toda su vida entre aparatos de laboratorio, sin dedicarle tiempo a ningún hobby. Actualmente está jubilado y emplea parte del tiempo rescatado en el tallado de madera y la escritura de cuentos y adivinanzas. Gran parte de estas últimas, fueron ideadas durante caminatas por las calles de Malvín.

Cabe agregar que este juego de carácter lingüístico e intelectual, es disfrutado tanto por el niño como por el adulto.

A partir de hoy, mes a mes, iremos desgranando las adivinanzas para su entretenimiento y ejercicio mental.



**SOLUCIONES:**  
1• Ristra de ajos - 2• Las ruedas de la bicicleta - 3• Las constelaciones  
4• El mar

# LA REVISTA

ES LA PUBLICACIÓN OFICIAL DE LA

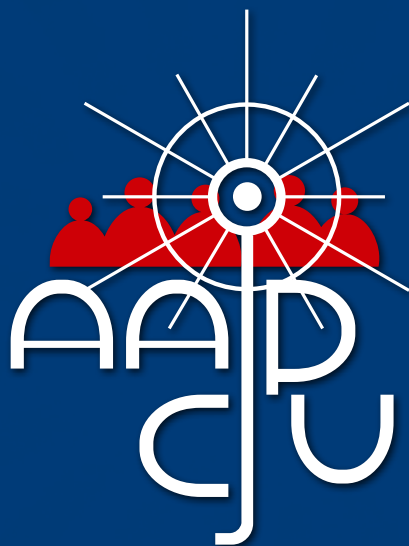

## ASOCIACIÓN DE AFILIADOS A LA CAJA DE JUBILACIONES Y PENSIONES DE PROFESIONALES UNIVERSITARIOS

Es una organización sin fines de lucro con el objeto de:

- Defender los derechos de los socios.
- Fomentar vínculos de solidaridad profesional.
- Promover eventos de extensión cultural.
- Ser sede de encuentro de amigos, colegas y familiares.
- Realizar actividades de sociabilización mediante talleres grupales interactivos.

### ¡ AFÍLIESE !

Dirección: Av. 18 de Julio 1268 - Esc. 107. Montevideo, Uruguay. C.P.: 11.100  
Tel.: 2901 8850 • Telefax: 2900 7657 • [acpu1@adinet.com.uy](mailto:acpu1@adinet.com.uy) • [www.aacjpu.com](http://www.aacjpu.com)